



**SARDEGNA
RICERCHE**

RELAZIONE ART. 11 COMMA 4 E 6 DLG 118/2011

Anno 2017

Maggio 2018

Sommario

A) CRITERI DI VALUTAZIONE UTILIZZATI

Sardegna ricerche nell'esercizio finanziario 2016 ha confermato la propria gestione ai principi contabili generali, contenuti nell'allegato 1 al d.lgs. n. 118/2011, ed ai principi contabili applicati, secondo quanto disposto all'articolo 3, comma 1, del medesimo decreto legislativo, al fine di garantire il consolidamento e la trasparenza dei conti pubblici secondo le direttive dell'Unione Europea e l'adozione di sistemi informativi omogenei e interoperabili. Ai fini sopra detti la rendicontazione contabile è stata eseguita utilizzando gli schemi di rendiconto allegati al d.lgs. n. 118/2011.

B) le principali voci del conto del bilancio;

le voci complessive del bilancio sono le seguenti:

ENTRATE:

TITOLO, TIPOLOGIA, CAPITOLO	DENOMINAZIONE	RESIDUI ATTIVI AL 31/12/2016 (RS)		RISCOSSIONI IN C/RESIDUI (RR)	RIACCERTAMENTI RESIDUI (R)		RESIDUI ATTIVI DA ESERCIZI PRECEDENTI (EP=RS-RR+R)				
		PREVISIONI DEFINITIVE DI COMPETENZA (CP)		RISCOSSIONI IN C/COMPETENZA (RC)	ACCERTAMENTI (A)	MAGGIORI O MINORI ENTRATE DI COMPETENZA (A-CP)	RESIDUI ATTIVI DA ESERCIZIO DI COMPETENZA (EC=A-RC)				
		PREVISIONI DEFINITIVE DI CASSA (CS)		TOTALE RISCOSSIONI (TR=RR+RC)	MAGGIORI O MINORI ENTRATE DI CASSA (TR-CS)		TOTALE RESIDUI ATTIVI DA RIPORTARE (TR=EP+EC)				
	FONDO PLURENNALE VINCOLATO PER SPESE CORRENTI	CP	10.916.623,44								
	FONDO PLURENNALE VINCOLATO PER SPESE CAPITALE	CP	-								
	UTILIZZO AVANZO DI AMMINISTRAZIONE	CP	51.902.053,33								
	- di cui Utilizzo Fondo anticipazioni di liquidità (DL 35/2013 e successive modifiche e rifinanziamenti)	CP	-								
TOTALE TITOLI		RS	44.833.287,18	R	37.377.094,34	R	(1.548.732,37)	EI	5.907.460,47		
		CP	112.035.390,47	R	75.294.910,56	A	107.620.993,85	CP	(4.414.396,62)	EI	32.326.083,29
		CS	62.489.635,92	T	112.672.004,90	C	50.182.368,98	T	38.233.543,76		
TOTALE GENERALE DELLE ENTRATE		RS	44.833.287,18	R	37.377.094,34	R	(1.548.732,37)	EI	5.907.460,47		
		CP	112.035.390,47	R	75.294.910,56	A	107.620.993,85	CP	(4.414.396,62)	EI	32.326.083,29
		CS	62.489.635,92	T	112.672.004,90	C	50.182.368,98	T	38.233.543,76		

La minore entrata di competenza è dovuta al fatto che Sardegna Ricerche a seguito della stipula di un atto aggiuntivo al POR con il Centro Regionale di Programmazione aveva previsto l'entrata confidando nella possibilità di fare l'accertamento in conto competenza. Viceversa il Centro Regionale di Programmazione non ha assunto l'impegno di spesa conseguente alla stipula della convenzione nel 2017 ma lo assumerà nel 2018.

Coerentemente con il bilancio di previsione approvato, sono stati inclusi i trasferimenti per la gestione del Por Sardegna 2014-2020 sono considerate entrate correnti in quanto ormai ricorrenti da più esercizi per l'agenzia.

I residui attivi pari a Euro 38.233.543,76 sono per la quasi totalità legati agli impegni assunti dalla Regione Autonoma della riconciliati in vista del bilancio consolidato come dal seguente dettaglio:

Capitolo di entrata del bilancio Sardegna Ricerche	Attività affidata	Importi	ASSESSORATO COMPETENTE
EC232.200	Int. INNOVAZ. E VALUTAZ. L.R.7-07 2017	1.514.000,00	CRP
EC233.005	POR14/20-RICERCA SCIENTIFICA-TRASFER. O.I.	30.000.000,00	CRP
EC235.001	Scuola Digitale: Tutti a Iscol@ - Scuole Aperte - laboratori extracurricolari -	1.060.000,00	ASS. Pubblica istruzione
EC235.002	P.O. FSE 2007-2013 - Asse IV Capitale Umano - Azioni dirette alla	3.245.000,00	ASS. Pubblica istruzione
EC233.006	2ª fase Prog. sperim. Parco tecnologico SR/2016	962.971,01	Ass. Industria
EC233.007	Assistenza tec. bando PMI effic./2018	80.000,00	Ass. Industria
fattura da emettere sul capitolo EC311.012	Utilizzo Sale Manifattura Tabacchi	627,05	Presidenza della Giunta
EC233.012	P.O. FESR 2014-2020 - Asse IV Energia sostenibile e qualità	62.000,00	Ass. Lavori Pubblici
EC500.002	Rimborso personale in comando anni 2014-2017 Raimondo Mandis	234.008,52	Ass.-Personale
EC500.002	Rimborso personale in comando anni 2010 (Mulas. Pisanu. Mandis)	250.983,57	Ass.-Personale
		37.409.590,15	

USCITE

MISSIONE	DENOMINAZIONE	RESIDUI PASSIVI AL 01/01/2017 (RS)	PAGAMENTI C/RESIDUI (PR)	RIACCERTAMENTO RESIDUI (R)		RESIDUI PASSIVI DA ESERCIZI PRECEDENTI
		PREVISIONI DEFINITIVE DI COMPETENZA (CP)	PAGAMENTI C/COMPETENZA (PC)	IMPEGNI (I)	ECONOMIE DI COMPETENZA (ECP=CP-I-FPV)	RESIDUI PASSIVI DA ESERCIZIO DI COMPETENZA (EC=I-PC)
		PREVISIONI DEFINITIVE DI CASSA (CS)	TOTALE PAGAMENTI (TP=PR+PC)	FONDO PLURIENNALE VINCOLATO (FPV)		TOTALE RESIDUI PASSIVI DA RIPORTARE (TR=EP+EC)
DISAVANZO DI AMMINISTRAZIONE		CF 0,00				
MISSIONE 01	SERVIZI ISTITUZIONALI E GENERALI, DI GESTIONE E DI CONTROLLO	RS 593.509,99	PF 318.758,73	R 129.678,30		EP 145.072,96
		CF 3.522.859,63	PC 1.895.867,21	I 2.314.607,77	EC 378.452,51	EC 418.740,56
		CS 2.787.056,79	TP 2.214.625,94	FPV 458.327,23		TR 563.813,52
MISSIONE 14	SVILUPPO ECONOMICO E COMPETITIVITÀ	RS 17.715.735,03	PF 9.084.764,02	R 2.133.237,27		EP 6.497.733,74
		CF 117.075.839,33	PC 20.410.158,63	I 34.174.626,95	EC 61.105.931,06	EC 13.764.468,32
		CS 95.133.201,75	TP 29.494.922,65	FPV 26.096.640,99		TR 20.262.202,06
MISSIONE 20	FONDIE ACCANTONAMENTI	RS 0,00	PF 0,00	R 0,00		EP 0,00
		CF 374.728,71	PC 0,00	I 0,00	EC 374.728,71	EC 0,00
		CS 373.021,41	TP 0,00	FPV 0,00		TR 0,00
MISSIONE 99	SERVIZI PER CONTO TERZI	RS 383.179,62	PF 274.337,69	R 163,20		EP 108.678,73
		CF 53.168.791,57	PC 51.117.255,87	I 51.347.733,50	EC 182.105,07	EC 230.477,63
		CS 370.664,72	TP 51.391.593,56	FPV 0,00		TR 339.156,36
TOTALE MISSIONI		RS 18.692.424,64	PF 9.677.860,44	R 2.263.078,77		EP 6.751.485,43
		CF 174.142.219,24	PC 73.423.281,71	I 87.836.968,22	EC 63.680.170,35	EC 14.413.686,51
		CS 98.663.944,67	TP 83.101.142,15	FPV 26.554.968,22		TR 21.165.171,94
TOTALE GENERALE DELLE SPESE		RS 18.692.424,64	PF 9.677.860,44	R 2.263.078,77		EP 6.751.485,43
		CF 174.142.219,24	PC 73.423.281,71	I 87.836.968,22	EC 63.680.170,35	EC 14.413.686,51
		CS 98.663.944,67	TP 83.101.142,15	FPV 26.554.968,22		TR 21.165.171,94

Con riguardo alle uscite l'importo più rilevante è relativo alle economie di competenza legate agli stanziamenti che erano stati previsti per la realizzazione del POR SARDEGNA 2014-2020, che nello svolgimento concreto non si sono trasformati se non parzialmente in impegni in conto competenza e riempiti negli esercizi con il riaccertamento ordinario a causa dei tempi di gestione dei bandi che in taluni casi hanno avuto dei rallentamenti.

I residui sono in diminuzione rispetto al 2016 trend confermato anche nel 2017. Si evidenzia infatti che il passaggio di sistema contabile con la ripresa saldi dal sistema di contabilità economica patrimoniale (tenuta con criteri di contabilizzazione e valutazione civilista e principi contabili IAS), alla contabilità armonizzata ha reso necessario un ria accertamento degli stessi.

7) Informativa ex art. 11 comma 4 e 6

A) CRITERI DI VALUTAZIONE UTILIZZATI

Sardegna ricerche nell'esercizio finanziario 2017 ha confermato la propria gestione ai principi contabili generali, contenuti nell'allegato 1 al d.lgs. n. 118/2011, ed ai principi contabili applicati, secondo quanto disposto all'articolo 3, comma 1, del medesimo decreto legislativo, al fine di garantire il consolidamento e la trasparenza dei conti pubblici secondo le direttive dell'Unione Europea e l'adozione di sistemi informativi omogenei e interoperabili. Ai fini sopra detti la rendicontazione contabile è stata eseguita utilizzando gli schemi di rendiconto allegati al d.lgs. n. 118/2011.

B) le principali voci del conto del bilancio;

C) le principali variazioni alle previsioni finanziarie intervenute in corso d'anno, comprendendo l'utilizzazione dei fondi di riserva e gli utilizzi delle quote vincolate e accantonate del risultato di amministrazione al 1° gennaio dell'esercizio precedente, distinguendo i vincoli derivanti dalla legge e dai principi contabili, dai trasferimenti, da mutui e altri finanziamenti, vincoli formalmente attribuiti dall'ente

Non si segnalano variazioni di bilancio rilevanti.

Le uniche variazioni di bilancio che vengono fatte sono quelle derivanti dalla sottoscrizione di nuove convenzioni per lo svolgimento di attività in service della Ragione e per lo svolgimento di progetti comunitari da cui derivino impegni e accertamenti non previsti nel bilancio di previsione.

D) Elenco delle quote vincolate e accantonate**PARTE VINCOLATA**

TIPOLOGIA VINCOLO	TRASFERIMENTO RAS	RISORSE VINCOLATE PRESUNTE AL 31/12/2017	UTILIZZO RISORSE VINCOLATE PRESUNTE NELL'ESERCIZIO 2018
VINCOLI DERIVANTI DA TRASFERIMENTI	COSME	148.115,19	148.115,19
	L.R. 7/2007	4.251.539,04	4.251.539,04
	PAC SARDEGNA	7.267.238,64	7.267.238,64
	PO MARITTIMO	97.725,70	97.725,70
	POR ASSE I	31.338.494,23	31.338.494,23
	POR ASSE III	66.323,80	66.323,80
	POR ASSE IV	1.862.454,20	1.862.454,20
	L.R. 20/2015	8.030.847,58	8.030.847,58
	L.R.32/2016, Art.1 comma.14 - Finanziamento Ricerca di base	6.000.000,00	
	L.R.32/2016, Art.1 comma 14 - Potenziamento Parco Scientifico e tecnologico	4.000.000,00	
	L.R.32/2016, Art.1 comma 14 - Promozione sistema regionale della ricerca	2.709.493,00	
	Totale complessivo	65.722.231,38	53.062.738,38

•

• **Per missioni e programmi e azioni:**

TIPOLOGIA VINCOLO	MISSIONE	PROGRAMMA	AZIONI	RISORSE VINCOLATE PRESUNTE AL 31/12/2017	UTILIZZO RISORSE VINCOLATE PRESUNTE NELL'ESERCIZIO 2018
VINCOLI DERIVANTI DA TRASFERIMENTI	MISSIONE 14_ SVILUPPO ECONOMICO E COMPETITIVITA	PROGRAMMA 03_ RICERCA E INNOVAZIONE	01_ RICERCA, SVILUPPO E TRASFERIMENTO TECNOLOGICO	65.772.231,38	18.876.171,54
			02_ PROMOZIONE DELL'INNOVAZIONE		26.311.016,30
			03_ SUPPORTO NUOVE IMPRESE INNOVATIVE		2.949.686,20
			04_ QUALIFICAZIONE RISORSE UMANE		1.047.374,41
			05_ DIVULGAZIONE CULTURA SCIENTIFICA		1.884.308,47
			06_ SUPPORTO RAS		8.220.101,02
			07_ GESTIONE E SVILUPPO PARCO SCIENTIFICO		6.483.573,44
	Totale complessivo			65.772.231,38	65.772.231,38

PARTE ACCANTONATA

Parte accantonata	
Fondo crediti di dubbia esigibilità al 31/12/17	361.813
Fondo accantonamento rimborsi iva	1.400.000
Fondorischi su imu e tasi	592.300
Fondo rischi suTARI PULA	398.405
fondo tfr	835.054
fondo rischi gestione por	250.000
Totale	3.837.572

E) le ragioni della persistenza dei residui con anzianità superiore ai cinque anni e di maggiore consistenza, nonché sulla fondatezza degli stessi, compresi i crediti di cui al comma 4, lettera n);

Nono sono presenti residui con anzianità superiore ai cinque anni.

F) Elenco delle movimentazioni effettuate nel corso dell'esercizio sui capitoli di entrata e di spesa riguardanti l'anticipazione, evidenziando l'utilizzo medio e l'utilizzo massimo dell'anticipazione nel corso dell'anno, nel caso in cui il conto del bilancio, in deroga al principio generale dell'integrità, espone il saldo al 31 dicembre dell'anticipazione attivata al netto dei relativi rimborsi;

Sardegna Ricerche utilizza l'istituto cassiere (e non come tesoriere) regionale e non utilizza anticipazione ma procedere a impegnare e pagare previo ottenimento trasferimenti regionali.

H) Elencazione dei diritti reali di godimento e la loro illustrazione;

Sardegna ricerche utilizza beni di proprietà ad eccezione del complesso denominato "Manifattura tabacchi" utilizzato sulla base di un contratto di comodato gratuito in conformità agli indirizzi della Regione Sardegna come da deliberazione della Giunta Regionale deliberazione n. 69/8 del 23.12.2016.

I) Elenco delle partecipazioni dirette e indirette possedute con l'indicazione della relativa quota percentuale;

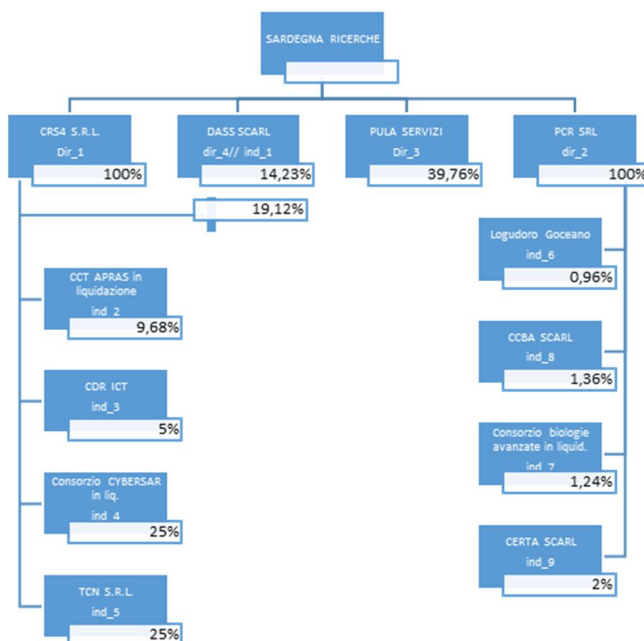

Si evidenzia che Sardegna Ricerche con determina 1112 SPF DEL 07/09/2017 ha approvato il piano di

piano per la revisione straordinaria delle partecipazioni di cui all'art. 24 D.lgs.175/2016 prevedendo la cessione delle quote o la liquidazione delle società partecipate ad eccezione delle due controllate e della società partecipata Pula Servizi e Ambiente. Analogo indirizzo è pervenuto nel piano approvato dalla Giunta Regionale con deliberazione 45/11 del 27.9.2017 Si è provveduto alla cessione delle quote detenute nel Consorzio DASS

J) Esiti della verifica dei crediti e debiti reciproci con i propri enti strumentali e le società controllate e partecipate. La predetta informativa, asseverata dai rispettivi organi di revisione, evidenzia analiticamente eventuali discordanze e ne fornisce la motivazione; in tal caso l'ente assume senza indugio, e comunque non oltre il termine dell'esercizio finanziario in corso, i provvedimenti necessari ai fini della riconciliazione delle partite debitorie e creditorie;

Annualmente si procede al riscontro contabile dei saldi con le società partecipate anche ai fini della verifica dello stato di attuazione dei programmi di attività affidate.

Non si riscontrano discordanze se non quelle, poi riconciliate, derivanti da criteri di contabilizzazione derivanti dai sistemi contabili adottati (contabilità finanziaria armonizzata e contabilità economico patrimoniale)

K) Oneri e gli impegni sostenuti, derivanti da contratti relativi a strumenti finanziari derivati o da contratti di finanziamento che includono una componente derivata;

Non sono adottati strumenti finanziari derivati o da contratti di finanziamento

L) Elenco delle garanzie principali o sussidiarie prestate dall'ente a favore di enti e di altri soggetti ai sensi delle leggi vigenti, con l'indicazione delle eventuali richieste di escussione nei confronti dell'ente e del rischio di applicazione dell'articolo 3, comma 17 della legge 24 dicembre 2003, n. 350;

Non sono prestate garanzie principali o accessorie a favore di terzi.

M) Elenco descrittivo dei beni appartenenti al patrimonio immobiliare dell'ente alla data di chiusura dell'esercizio cui il conto si riferisce, con l'indicazione delle rispettive destinazioni e degli eventuali proventi da essi prodotti;

DATI GENERALI IMMOBILI POSSEDUTI DA SARDEGNA RICERCHE					DESTINAZIONE D'USO DELLA SUPERFICIE GENERALE				DESTINAZIONE D'USO DEGLI SPAZI USO UFFICIO			
Localizzazione e Geografica	Denominazione del bene		tipologia	titolo giuridico	Superficie totale (mq)	di cui mq superficie utilizzata x uffici	di cui mq garage/per tenenze/magazzini	di cui mq utilizzo tecnico	di cui mq uffici utilizzati SR	di cui mq disponibili non occupati	di cui superficie locata ad imprese insediate	Canone annuo (attivo) superfici locata ad imprese insediate
PULA	EDIFICIO 1	cabina elettrica	parco scientifico e tecnologico	Proprietà	16			16				
PULA	EDIFICIO 1	fabbricato	parco scientifico e tecnologico	Proprietà	9.315	5.107	4.208		1.007	242	3.858	€ 370.368,00
PULA	EDIFICIO 2	fabbricato	parco scientifico e tecnologico	Proprietà	9.951	5.304	4.647		4.553	525	226	€ 21.696,00
PULA	EDIFICIO 3	fabbricato	parco scientifico e tecnologico	Proprietà	6.964	3.135	3.829		832	2.098	205	€ 19.680,00
PULA	EDIFICIO 3	cabina elettrica	parco scientifico e tecnologico	Proprietà	20			20				
PULA	EDIFICIO 5	cabina elettrica	parco scientifico e tecnologico	Proprietà	19			19				
PULA	EDIFICIO 5	cabina elettrica	parco scientifico e tecnologico	Proprietà	52			52				
PULA	EDIFICIO 5	cabina elettrica	parco scientifico e tecnologico	Proprietà	30			30				
PULA	EDIFICIO 5	fabbricato	parco scientifico e tecnologico	Proprietà	4.541	3.135	1.406		1.625	416	1.094	€ 105.024,00
PULA	EDIFICIO 5	cabina elettrica	parco scientifico e tecnologico	Proprietà	18			18				
PULA	EDIFICIO 8	cabina elettrica	parco scientifico e tecnologico	Proprietà	22			22				
PULA	EDIFICIO 8	fabbricato	parco scientifico e tecnologico	Proprietà	4.403	1.936	2.467		0	1.430	506	€ 48.576,00
PULA	EDIFICIO 10	cabina elettrica	parco scientifico e tecnologico	Proprietà	8			8				
PULA	EDIFICIO 10	cabina elettrica	parco scientifico e tecnologico	Proprietà	20			20				
PULA	EDIFICIO 10	cabina elettrica	parco scientifico e tecnologico	Proprietà	66			66				
PULA	EDIFICIO 10	fabbricato	parco scientifico e tecnologico	Proprietà	800	800				800		
UTA	LAB ENERGIA	fabbricato	Locali sede distaccata	Proprietà	1.760	1.760			1.700	24	36	€ 3.456,00
CAGLIARI	LEGALE	fabbricato	Locali sede legale	Proprietà	756	756			756			
CAGLIARI	LEGALE	garage	Locali sede legale	Proprietà	8		8					